

近江八幡

商 工 会 議 所 会 報

公式facebook



事業・セミナー
情報発信中!



3・4
2022

発行所：近江八幡商工会議所 住所：滋賀県近江八幡市桜宮町231番2号 TEL 0748-33-4141(代) FAX 0748-32-0765
URL <https://8cci.com> E-mail info@8cci.com 会員数 / 1,252

Contents

2022年度各種検定試験……………2 / 女性会活動報告……………6 / 青経会活動報告……………7
引き継がれる大正の小学校建物—八幡小学校舎—……………8 / Eight Channel……………14

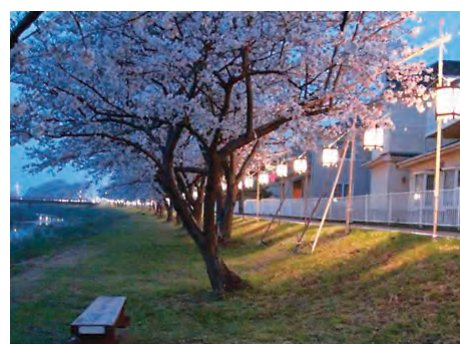

第11回 白鳥川桜ぼんぼり 3月16日～4月12日
鯉のぼりの川渡し 4月16日～5月18日

主催：白鳥川の景観を良くする会（略称：景観隊）

- ・近江八幡市 水と緑の環境ネットワーク
- ・おやじ連 ボランティアグループ

写真：自然一杯の白鳥川、ぼんぼりとその夜景、鯉のぼりの川渡しの風景

令和4年度 各種検定試験



※感染症や大規模自然災害等の事由により試験が中止となる可能性もあります。

※新型コロナウイルス感染症の感染状況によっては、急きょ試験が中止となる場合や、申込受付を早期に締め切る場合があります。

最新情報はお問合せいただくか当所HPでご確認いただけますようお願いいたします。

簿記検定

回	施行日	申込受付期間
第161回	6月12日(日)	【窓口受付】4月25日(月)～5月16日(月)
		【Web受付】4月25日(月)～5月15日(日)
		※コンビニ決済・Pay-Easy決済の場合は5月7日(土)まで
第162回	11月20日(日)	【窓口受付】10月4日(火)～10月24日(月)
		【Web受付】10月4日(火)～10月23日(日)
		※コンビニ決済・Pay-Easy決済の場合は10月15日(土)まで
第163回 (2・3級)	2月26日(日)	【窓口受付】1月10日(火)～1月30日(月)
		【Web受付】1月10日(火)～1月29日(日)
		※コンビニ決済・Pay-Easy決済の場合は1月21日(土)まで

＜受験料＞

1級 7,850円／2級 4,720円／3級 2,850円

☆統一試験に加え、2級と3級にネット試験方式が追加されました

詳細は日本商工会議所検定試験HPをご確認ください (<https://www.kentei.ne.jp/>)

珠算・暗算・段位認定

回	施行日	申込受付期間
第225回 珠算	6月26日(日)	5月9日(月)～ 5月26日(木)
第231回 暗算		
第135回 段位		
第226回 珠算	10月23日(日)	9月5日(月)～ 9月22日(木)
第233回 暗算		
第136回 段位		
第227回 珠算	2月12日(日)	12月19日(月)～ 1月12日(木)
第235回 暗算		
第137回 段位		

＜受験料＞

[珠算] 1級 2,340円／2級 1,730円／3級 1,530円／4～6級 1,020円

[暗算] 1～6級 910円

[段位] 珠算・暗算 2,950円／珠算のみ 2,550円／暗算のみ 1,220円

◇受験申込について◇

※受付時間 8:30～17:15 (土・日曜日、祝日は除く)
 ※年末年始、GW、お盆等で休館の場合は受付できません。
 ※申込締切日は、厳守してください。
 ※各種検定試験ネット申込は、近江八幡商工会議所HPにてお申込みください。
<https://8cci.com/>

【お問い合わせ】

近江八幡商工会議所
 〒523-0893 近江八幡市桜宮町231-2
 TEL : 0748-33-4141

◆◆◆ネット試験◆◆◆

日商PC検定 (文書作成・データ活用・プレゼン)

級	1	2	3	BASIC
受験料	10,480円	7,330円	5,240円	4,200円

日商プログラミング

級	EXPERT	STANDARD	BASIC	ENTRY
受験料	6,600円	5,500円	4,400円	3,300円

簿記検定 ネット試験

級	初	原価計算	2	3
受験料	2,200円	2,200円	4,720円	2,850円

電子会計実務

級	1	2	3
受験料	10,480円	7,330円	4,200円

キーボード操作技能

検定	ビジネスキーボード	キータッチ2000テスト
受験料	2,620円	1,570円

日商ビジネス英語検定

級	1	2	3
受験料	7,330円	5,240円	4,200円

リテールマーケティング (販売士) 検定 ネット試験

級	1	2	3
受験料	7,850円	5,770円	4,200円

※会場により受験可能な検定が異なりますので、希望会場にお問合せください。
 ※検定実施日、申込方法等は試験会場にお問合せ下さい。
 ※会場等の都合により、ご希望日に受験いただけない場合もあります。

近江八幡商工会議所認定ネット試験会場

ITサロン オールマイティ 東近江市蒲生堂町328-204 TEL 0748-55-3910	近江八幡商工会議所パソコン教室 近江八幡市鷹飼町179番地 (AQUA21_1F) TEL 0748-36-3123	有限会社 スタック 近江八幡市池田町3丁目32 TEL 0748-32-7137
--	--	--

東京商工会議所 検定試験

東京商工会議所の検定試験 (東商検定) は2021年度からIBT (インターネット経由での試験) に変わりました。

対象: カラーコーディネーター検定試験・e c o検定(環境社会検定試験)・福祉住環境コーディネーター検定 など

詳細は東京商工会議所検定試験情報HPをご確認ください。 (<https://www.kentei.org/>)

【お問い合わせ】

東京商工会議所検定センター

TEL 03-3989-0777

<https://www.kentei.org/>



第159回 簿記検定試験 **1級** 合格者紹介

滋賀県立八幡商業高等学校生 4名合格されました！！



2年 宮田 真愛 さん

私は高校入学当時は日商簿記2級を取得することを目標としていたので、今回1級に合格できたこと大変嬉しく思います。指導してくださった先生や部活動の仲間へ感謝するとともに、次の目標へ向けて頑張ります。



2年 小山 晴 さん

簿記を勉強する上での第一の目標としていた、日商簿記検定1級に合格でき、とても嬉しいです。検定合格は、弛まぬ努力と周りの人のサポートがあってこそ得られた結果だと思います。これからは、今回の受験勉強で感じた反省点を意識しながら新しい目標に進んでいきたいです。



2年 藤川 梨瑚 さん

今まで努力してきたことが日商簿記1級合格という目に見える形に残すことができ大変嬉しく思います。合格できたのは、私の力だけでなくたくさんの人の支えがあったからです。そのことに感謝し、今後も頑張ります。



2年 勝島 和希 さん

高校入学からの1番の目標であった日商簿記検定1級の合格を達成することができ、大変嬉しく思っています。周りの支えや仲間への感謝を忘れずに、次の目標である税理士試験合格に向けて頑張りたいと思います。

2021年度の新卒採用(2022年4月入社)の動向

商工会議所LOBO (早期景気観測)

2022年1月調査結果

2021年1月調査と比較すると、新卒採用を実施した企業は増加しているものの、約6割の企業が計画通りの採用ができていない結果となりました。2割超の企業は募集をしても採用できなかつたと回答しており、コロナ禍からの活動回復を見据え、企業の採用意欲は戻りつつあるものの、採用競争の激化などから中小企業の人材確保の厳しさが増している様子がうかがえます。

↓詳しい結果はこちら



近江八幡金融協議会

京都銀行・湖東信用金庫・関西みらい銀行

滋賀銀行・滋賀県信用組合

滋賀中央信用金庫・グリーン近江農業協同組合

会議所カレンダー 3月~4月

3月1日(火)	確定申告相談会
2日(水)	確定申告相談会
3日(木)	確定申告相談会
4日(金)	確定申告相談会
7日(月)	確定申告相談会
8日(火)	確定申告相談会 事業承継支援相談会
9日(水)	確定申告相談会 日本政策金融公庫融資相談会
10日(木)	確定申告相談会
11日(金)	確定申告相談会 常議員会
16日(水)	工業クラブ理事会
17日(木)	知的財産権(発明)相談会
21日(月)	春分の日
25日(金)	商工優良従業員表彰式 議員総会
4月5日(火)	新規就職者激励大会 新入社員研修会
6日(水)	新入社員研修会
13日(水)	日本政策金融公庫融資相談会
21日(木)	知的財産権(発明)相談会
29日(金)	昭和の日 青経会10周年記念式典

当所ホームページで 「会員企業情報」を掲載しています！

1月に当所ホームページをリニューアルし、「会員企業情報」として会員名簿を掲載いたしました。

当所の「あきんど市場」企業情報ページ(2019年12月末付で休止)に掲載されていた会員事業所さまについては、当所のデータベースに基づき情報の更新を行った上で掲載させていただきました。

「あきんど市場」企業情報ページに掲載されていなかった会員事業所さまは、事業所名(屋号)のみを掲載しております。

掲載内容について、追加・変更などがある場合は、「会員企業情報」の掲載内容変更申込フォームからご連絡ください。

所在地・連絡先・URLや、企業PRや事業内容・取扱商品、写真(画像)なども掲載できます。

ご不明な点は、当所までお問合せください。

会員企業情報は
こちらからご確認ください



令和3年分 確定申告のお知らせ

所得税および復興所得税の申告・納税期限
3月15日(火)

消費税および地方消費税の申告・納税期限
3月31日(木)

新入会員さまのご紹介

事業所名	連絡先	ひとことコメント
ExcelStage.	近江八幡市江頭町433 TEL.090-4276-8904 https://www.excelstage.biz/ excelstage8904@gmail.com	人と地球に優しい天然植物洗剤を使用したハウスクリーニングを行っています。協会の認定を受けたハウスクリーニング士がお伺いし、精一杯作業させていただきます！
Casual Bar おかえりい	近江八幡市末広町785 TEL.090-9527-9426	幅広い年齢層が集うアットホームな空間です。お酒のあて～メのうどんまで、フードも各種取り揃えています♪
fuji time Mihoko音楽教室	近江八幡市桜宮町213-19 kage_river0308@yahoo.co.jp https://kageriver0308.wixsite.com/fujitime facebookやLINEでも情報発信中！	グランドピアノがある音楽教室・ライブバー、それがfuji timeです。素敵な空間で素敵な時間をお楽しみ下さい。お子様から大人の方まで、一緒に音楽を楽しみましょう！

(掲載を希望された事業所さまのみのご紹介です。敬称略)

会議所からのお知らせです。

—表記のない場合、会場は全て近江八幡商工会議所です—
事前にご予約をお願いします。TEL 0748-33-4141

受講お申込フォーム

**3/9※
4/13※
5/11※**

**資金準備はお早めに！！
日本政策金融公庫 融資相談会**

国の制度融資(小規模事業者向け)借入相談会を毎月1回開催しています。予約制です。

①10:30～11:15 ②11:15～12:00
③13:00～13:45 ④13:45～14:30
⑤14:30～15:15 ⑥15:15～16:00

**3/17※
4/21※
5/19※**

**INPIT 知財総合支援窓口
知的財産権(発明)相談会**

①13:30～14:30 ②14:30～15:30 ③15:30～16:30
専門のアドバイザーが来所、「先行技術調査」「特許権の侵害対策」「特許権」「商標権」「意匠権」「実用新案」などお気軽にご相談ください。予約制です。

相談料:無料 定員:3名

**3/8※
4/12※
5/10※**

**安心中立・秘密厳守
事業承継支援相談会**

事業承継の相談は早いほど、より適切で円滑な承継が実現できます。コーディネーターによる相談会をご活用ください。事業の現状について話し合い、どのような承継が望ましいかを一緒に考えます。予約制です。好評につきご予約はお早めに!

相談料:無料 相談時間:10:00～16:00

**新規就職者激励大会
新入社員研修会**

開催日 令和4年4月5日(火)9:30～16:30
6日(水)10:00～16:30

講師 特定非営利活動法人 日本接遇教育協会 専任講師

受講料 1名様2日間 5,000円(当所会員)
6,000円(一般)

定員 24名(先着順。定員になり次第締め切ります)

会場 近江八幡商工会議所大ホール

創業個別相談 毎月開催中!

◎「創業」何から始めたらいいかわからない、漠然と興味がある…まずはお気軽にご相談下さい!
◎第二創業・副業などのご相談も対応しております!お知り合いの方にもご紹介下さい!

開催日	会場
4月4日(月)	近江八幡商工会議所
5月9日(月)	安土町商工会
6月6日(月)	近江八幡商工会議所
7月4日(月)	安土町商工会
8月1日(月)	近江八幡商工会議所
9月5日(月)	安土町商工会

開催日	会場
10月3日(月)	近江八幡商工会議所
11月7日(月)	安土町商工会
12月5日(月)	近江八幡商工会議所
1月10日(火)	安土町商工会
2月6日(月)	近江八幡商工会議所
3月6日(月)	安土町商工会

- 時間** 午前9時～午後8時／おひとり様1時間程度／時間は受付時間内で応相談
- 内容** 創業・第二創業・副業などの個別相談。お電話・FAXにて開催会場へご予約をお願いします。
近江八幡商工会議所 Tel:0748-33-4141 / Fax:0748-32-0765
安土町商工会 Tel:0748-46-2389 / Fax:0748-46-5644

**創業・第二創業のご相談を受付けています。
上記の相談日以外でも、いつでもお気軽にご相談ください!**

女性会
活動報告

あずな

女性会では女性経営者が集まり商工業の発展・地域振興・社会貢献に向けた活動をしています。いろいろな活動を通じ会員相互の連携、自らの資質の向上をめざしています。一緒に活動しませんか。

スマホ写真の撮り方教室

令和3年12月2日(木)

12月2日(木)にスマホ写真の撮り方教室を開催しました。参加者は9名。会場はおうみはちまん生業交流の家(旧吉田邸)で、講師に有限会社カキウチ代表取締役 垣内健太氏をお招きし、写真撮影のコツやテクニックについて分かりやすく教えていただきました。セミナー後、実践のため日牟禮八幡宮を散策しながら、撮影を行いました。同行いただいた講師の先生に適宜アドバイスをいただきながら、思い思いに写真を撮影しました。最後に皆で馬の銅像の写真撮影し、比較してみるとそれぞれ着目したポイントが違い、新たな発見となりました。



第4回役員会

令和3年12月15日(水)

12月15日(水)に第4回役員会を近江八幡市文化会館にて開催しました。出席者は8名。現在進めている女性会HPとロケ地紹介HP及び動画についての進捗状況の確認を行ったほか、今後の事業について協議を行った。



女性会新年会開催

令和4年1月21日(金)

1月21日、会員17名の参加で女性会の新年会を開催しました。会場は京料理宮前で行いました。当初は昼食懇談会を行う予定でしたが、新型コロナウイルスの感染拡大を鑑みて飲食は中止とし、勉強会のみの実施となりました。勉強会では、今年度女性会ではじめたInstagramについて、目的と投稿ルールを確認したほか、具体的な操作方法について事務局より説明を行いました。今後は会員が一丸となり、Instagramを活用して、近江八幡のPRをしていきたいと考えています。



会員紹介

近江八幡旧市内仲屋町の本店と、駅前サンロード沿いの駅前店の2店舗を拠点に、地域密着の街の電気屋さんとして、お陰様で今年76周年を迎えることになりました。

弊社は、家電販売をはじめとして、電気工事・住宅リフォーム・給湯設備工事・パソコン等、おうち丸ごとサポートさせていただいております。

家電製品をはじめとする商品が、デジタル化し利便性が高くなる一方多様化していく中、其々のご家庭に合った商品のご提案、そして柔軟な対応が出来ることが中野電機の強みだと考えております。

また、ご高齢のご家庭が増えていく中、街の電気屋さんとしての役目もしっかり果たして行きたいと思っております。

コロナ禍以前のような訪問活動や、イベント開催が困難となり、お客様の接点が少なくなっている近年、そのような中でもおひとりおひとりに寄り添った、街の電気屋さんでありたいと感じております。

おうちでのお困りごとは、中野電機までお気軽にご相談ください！



中野 晴美



(有)中野電機商会 本店

所在地 近江八幡市仲屋町15
電話番号 0748-32-2545
営業時間 9時～18時
定休日 火・土



(有)中野電機商会 駅前店

所在地 近江八幡市鷹飼町454-2
電話番号 0748-33-2545
営業時間 9時～19時
定休日 火・日



10周年記念式典 令和4年4月29日(金・祝日) 開催!

(会場) ホテルニューオウミ

新規会員募集中!
TEL:0748-33-4141

はちまん青年経営者会

報告

12月例会

「10周年記念家族会」を開催

はちまん青年経営者会12月例会を12月21日(火)に開催した。11月例会で行ったイルミネーションと青経会の記念活動展示品を活用したイベントとして、会員企画PT、広報PTが中心に実施した。

内容は普段、青経会活動のために協力してもらっているメンバーのご家族、従業員の方々を招待し、仮装を催し、イルミネーションの前での記念撮影、プレゼント配布や気仙沼のコラボ料理の味噌汁と鮎の塩焼きをふるまうなど感謝を込めたイベントを行った。メンバー34名、ご家族や従業員74名が参加。実際に参加いただいたご家族と従業員の方々も一緒に仮装して盛り上がりました!



青経会10年の歩み

前編

設立10周年を記念し、会議所ロビーのショーウィンドウに、はちまん青年経営者会の10年間(平成23年~令和3年)の活動を展示しています。今回は設立から平成27年度までを簡単にご紹介します。

詳しくは、展示で。お近くへお越しの際はぜひお立ち寄りください。

【主な活動】

平成23年度 初代表世話人 辻 雄一氏

平成23年11月9日設立。視察研修(石巻)、ヨシ刈りイベント

平成24年度

復興事業(気仙沼)、スキルアップセミナー、てんびん祭り出店、婚活イベント、視察研修(姫路、名古屋)

平成25年度 第2代表世話人 小川 与志和氏

空き町家活用事例研修会、復興事業(気仙沼)、近江八幡松明フェスティバル出店、町家deバル



平成26年度 第3代表世話人 小林 正樹氏

トリアスロン大会実施に向けた視察(白浜、湯梨浜)、熱気球イベント、復興事業(気仙沼)

平成27年度 第4代表世話人 河村 達広氏

第1回びわ湖トリアスロン大会、視察研修(福井)

青経会フェイスブック
インスタグラム始動!



第9回

引き継がれる大正の小学校建物 —八幡小学校舎—

近江八幡市新町にある市指定文化財旧伴家住宅きゅうばんけじゅうたくが旧八幡西学校の校舎であったことは、前々回紹介しました。明治19年(1886)の小学校令公布後、八幡尋常高等小学校じんじょうこうとうしょうがっこうと名称変更後も同じく校舎として活用されましたが、生徒増の校舎狭隘等の理由により、大正6年(1917)本町五丁目(現在地)に新築移転します。

『近江八幡の歴史』第9巻「地域文化財」でも紹介しておりますが、同校舎を設計したのは、安土町常楽寺じょうらくじに拠点を置き、滋賀県内で学校、役所、銀行、住宅などを手がけてきた田中建築事務所でした。棟梁田中松三郎まつさぶろう、その後、田中建築事務所を興した息子亀太郎かめたろうが親子二代にわたり活躍したことが知られています。残念ながら、その作品の多くは建て替えられています。昭和8年(1933)建設の旧甲良東小学校本館いぬかみ(犬上郡甲良町)や、同10年建設の旧神田尋常高等小学校講堂ながはま(長浜市)などが現存します。



八幡尋常高等小学校本館正面中央部



八幡尋常高等小学校本館階段

学校建築に関しては、明治時代後期に整備された小学校令施行規則せこうきそくや学校建築設計要綱により、細部まで設計基準が定められていました。八幡尋常高等小学校もこうした基準ののっとり計画されていましたが、中央の玄関車寄せ周りちどりと、千鳥破風状の三角破風、東西の階段室は独特な設計で建設されています。

同校舎は、市立八幡小学校舎として引き継がれましたが、老朽化により平成2年(1990)鉄筋4階建ての新校舎に建て替えられました。大正の校舎のデザインは地域住民や同窓生の方々には愛着があるもので、保存維持の意見も出されるほどでした。児童の安全を守るため校舎の建て替えは必須でしたが、改築にあたり、正門から見えるデザインは大正時代の校舎の意匠いしょうを踏襲しています。また、本館中央棟飾りむねかざや、三角破風を飾っていた木製の装飾材なども同校で保存されています。このように、旧校舎の意匠を引き継ぐという事例は全国的にも珍しく、同校舎も近江八幡市の「学校たてもの博物館」の一翼を担っているといえるでしょう。

近江八幡市総合政策部文化観光課 烏野茂治

「働き方改革」に取り組む事業主の皆様をご支援します

育児・介護休業法の改正のポイントを紹介します。(厚生労働省ホームページより抜粋)

◆ 個別の周知と意向確認、雇用環境整備 (令和4年4月1日施行)

1. 妊娠・出産 (本人または配偶者) の申し出をした労働者に対する個別の周知・意向確認の措置

本人または配偶者の妊娠・出産等を申し出た労働者に対して、事業主は育児休業制度等に関する以下の事項の周知と休業の取得意向の確認を、個別に行わなければなりません。

周知事項	① 育児休業・産後パパ育休に関する制度 ② 育児休業・産後パパ育休の申し出先 ③ 育児休業給付に関すること ④ 労働者が育児休業・産後パパ育休期間について負担すべき社会保険料の取り扱い
個別周知・意向確認の方法	①面談 ②書面交付 ③FAX ④電子メール等 のいずれか オンライン面談OK 注：③④は労働者が希望した場合のみ

2. 育児休業を取得しやすい雇用環境の整備

育児休業と産後パパ育休の申し出が円滑に行われるようにするため、事業主は以下のいずれかの措置を講じなければなりません。

① 育児休業・産後パパ育休に関する 研修の実施 ② 育児休業・産後パパ育休に関する相談体制の整備等 (相談窓口設置) ③ 自社の労働者の育児休業・産後パパ育休取得 事例の収集・提供 ④ 自社の労働者へ育児休業・産後パパ育休 制度と育児休業取得促進に関する方針の周知
--

※雇用環境整備、個別周知・意向確認とも、産後パパ育休については、令和4年10月1日から対象。

◆ 有期雇用労働者の要件緩和 (育児・介護休業) (令和4年4月1日施行)

現 行	令和4年4月1日～
<ul style="list-style-type: none"> ●育児休業の場合 <ol style="list-style-type: none"> 引き続き雇用された期間が1年以上 1歳6か月までの間に契約が満了することが明らかでない ●介護休業の場合 <ol style="list-style-type: none"> 引き続き雇用された期間が1年以上 介護休業開始予定日から93日経過日から6か月を経過する日までに契約が満了することが明らかでない 	育児休業・介護休業いずれも、 (1)の要件を撤廃し、(2)のみに ※無期雇用労働者と同様の取り扱い (引き続き雇用された期間が1年未満の労働者は労使協定の締結により除外可) ※育児休業給付、介護休業給付についても同様に緩和

◆ 産後パパ育休 (出生時育児休業制度) (令和4年10月1日施行) 現行制度とは別に取得可能

	New! 産後パパ育休	現行育休制度
対象期間・取得可能日数	子の出生後8週間以内に4週間まで	原則子が1歳(最長2歳)迄
申出期限	原則休業の2週間前まで	原則1カ月前まで
分割取得	分割して2回取得可能	原則分割不可
休業中の就業	育児休業中の就業可能(労使協定・個別の合意が必要)	原則就業不可

近江八幡商工会議所での 無料相談会は終了しました。

引き続き滋賀センターで無料相談・問合せに応じています。

ホームページ

滋賀働き方改革推進支援センター

厚生労働省委託事業

☎ 0120-100-227

開設時間：9：00～17：00 (土日祝・年末年始除く)



生産性向上支援訓練のご案内

ポリテクセンター滋賀では、働き方改革の一環として、生産管理・組織マネジメントなど生産性向上に関する知識・手法や業務の効率化に必要なITの活用に関する知識・手法の習得をめざすセミナーを開催しています。



令和4年度

- 5/26 職場のリーダーに求められる統率力の向上
- 5/27 中堅・ベテラン従業員のためのキャリア形成
- 6/ 9 ビジネス現場における交渉力
- 6/21 現場社員のための組織行動力向上
- 6/22 継承する技能・ノウハウの明確化
- 7/12 上司の補佐と後輩支援のためのアシスト力
- 7/14 業務効率向上のための時間管理
- 7/15 コーチングによる後輩への援助・指導
- 9/ 8 ノウハウ継承のための作業手順の作成法
- 9/13 財務管理の基本

年間分をホームページに掲載しています。IT関連のコースは3月下旬公開予定です。

ポリテク滋賀 生産性



公募しているコースに1名様からお申し込みいただける**オープンコース**と、10名様以上のお申し込みで貴社の課題に合わせてカリキュラムをカスタマイズできる**オーダーコース**があります。

オープンコース

- ◆**訓練実施場所**
当センター、民間教育機関など滋賀県内
- ◆**訓練時間数**
6時間あるいは12時間（訓練内容による）
- ◆**受講料**
おひとり様 2,000円、3,000円（税別）
訓練内容・訓練時間によります。
- ◆**定員**
各コース 15名（先着順）
- ◆**申込方法**
「受講申込書」をFAXまたはメール送信
※「受講申込書」は当センターホームページからダウンロードできます。
※事業主の指示によらない個人受講はできません。
- ◆**受付期間**
開講の14日前まで

受講した社員から、生産・業務のプロセスの改善、生産現場の問題解決等に役立つ内容であったと聞いており、受講してもらってよかった（K社・彦根市）

内容よし！ 講師よし！ コスパよし！

部下との接し方、人材育成の具体的な方法を学べた（Aさん）

営業活動のツールをどんどん活用したい（Bさん）

表計算シート作成に時間が掛かっていたが、仕事の効率がUPしそう（Cさん）

新たなサービスを考えるのに役に立つ（Dさん）

客観的な意見をもらえて、すごくよかった（Eさん）



オーダーコース

貴社の会議室等で開催できます。まずはお相談ください。ご相談から開催までに3か月程度要します。

支給要件を満たせば、人材開発支援助成金（厚生労働省）を利用することができます。くわしくは担当機関にご確認ください。

【滋賀労働局 職業安定部 職業対策課（助成金コーナー）】 TEL：077-526-8251

お問い合わせ先

ポリテクセンター滋賀 生産性向上人材育成支援センター 生産性センター業務課
TEL:077-537-1176 FAX:077-537-1215 E-mail: shiga-seisan@jeed.go.jp

事業承継の準備

滋賀県事業承継・引継ぎ支援センター
承継CO 川崎 梅之亮

準備はお早めに！
事業承継コラム
(令和4年度 第6回)

今回は、全国事業承継・引継ぎ支援センターの成約事例の一部と事業承継・引継ぎ補助金予算（経済産業省ホームページより）について、紹介します。

① 従業員承継 <<有事の事業承継>>

譲受企業 (買い)	
業種	従業員(Q)



譲渡企業 (売り)	
業種	設備工事業(P)

事業引継ぎの概要

- ・P有限会社の唯一の株主で、唯一の役員であった社長が急逝した。なお社長には相続人がいなかった。従業員のリーダー的立場であったQ氏が、会社を承継することを決意し、事業承継・引継ぎ支援センターに相談に来訪。
- ・P社は、相続人がいないことから株主が不在の状態であったため、当センターより登録専門家の弁護士を紹介し、相続財産管理人の申立てを行った。紹介した弁護士を代理人として、相続財産管理人と株式買収の交渉をした。株式買収のためには、株価査定書を裁判所に提出し、裁判所から許可を得なければならないところ、当センターの登録専門家の公認会計士を紹介。株式買取りの際には資金が必要となる可能性があることから地元の信用金庫を紹介。
- ・社長の急逝から約8か月後、裁判所から株式売却許可決定が下り株式譲渡契約を締結、翌月にクロージングをした。

② 第三者承継 <<後継者人材バンク経営資源の引継ぎ>>

譲受企業 (買い)	
業種	個人(B)



譲渡企業 (売り)	
業種	飲食店(A)

事業引継ぎの概要

- ・A氏(そば・うどん屋さん)は、高齢で体調がすぐれないこともあり廃業を決意、廃業後の店舗(本人所有)を有効活用したく、商工会に相談、事業承継・引継ぎ支援センター宛てに相談申込みとなったもの。
- ・一方、B氏においては、勤務の傍ら将来の起業を目標に「創業スクール」を令和2年度に受講・終了し、同スクールが連携している事業承継・引継ぎ支援センターの「後継者人材バンク」に登録し、引継げる事業先を模索。
- ・令和3年3月31日に「不動産賃貸契約書」を締結、7月に相談者意願の「カフェ」開業予定となり、本件成約に至ったもの。
(B氏創業にあたり、事業承継・引継ぎ支援センターより日本政策金融公庫の「女性、若者/シニア起業家支援資金」制度を紹介し、制度活用して開業資金の一部を調達した。)

事業承継・引継ぎ補助金

(経済産業省ホームページより)

【令和3年度補正予算】

中小企業生産性革命推進事業
令和3年度補正予算額 2,001億円

事業承継・引継ぎ支援事業 (事業承継・引継ぎ補助金)

補助上限：150万円～600万円、補助率：1/2～2/3

事業承継・引継ぎ後の設備投資等の新たな取組や、事業引継ぎ時の専門家活用費用等を支援します。また、事業承継・引継ぎに関連する廃業費用等についても支援します。

【令和4年度予算額】 →概算要求から変更されています。ご注意ください。

支援の枠組みの例

支援の枠組み	補助率	補助額
①事業承継・引継ぎを契機とする新たな取組に係る費用の補助		
経営革新※1	1/2	300万円以内
	1/2	300～500万円以内※2
②経営資源引継ぎ時の土業専門家の活用に係る費用の補助		
専門家活用	1/2	400万円以内※3
③事業引継ぎ時や事業承継・引継ぎ後の新たな取組に伴う廃業費用等の補助		
廃業・再チャレンジ※4	1/2	150万円以内

※1 「親族内承継」、「M&A」、「創業」の類型が存在

※2 生産性向上に関する要件等を満たす場合、補助上限額を引き上げ

※3 M&Aが未成約の場合は補助額が半減

※4 経営革新または専門家活用と併用可

滋賀県事業承継・引継ぎ支援センター ～事業承継に関する悩みを全力でサポートします！～

〒520-0806 大津市打出浜2番1号コラボしが21 9階 Tel:077-511-1505 e-Mail: info@shiga-hikitsugi.jp



● ● 協会けんぽの加入者・事業主の皆さまへ ● ●

協会けんぽ滋賀支部の令和4年度の健康保険料率は変更となります。

9.78%
令和4年2月分 (3月納付分)まで



9.83%
令和4年3月分 (4月納付分)から

- ※1 健康保険料率は、保険者ごとに異なります。詳しくは、ご加入の保険者へお問い合わせください。
- ※2 40歳から64歳までの方（介護保険第2号被保険者）には、これに全国一律の介護保険料率(1.80%から1.64%に変更)が加わります。
- ※3 賞与については、支給日が3月1日分から変更後の保険料率が適用されます。
- ※4 任意継続被保険者の方は、令和4年4月分から変更となります。

加入者の皆さまの医療と健康を支えるための保険料です。
何とぞご理解いただきますようお願いいたします。

インセンティブ制度

皆さまの取り組みで保険料率が変わる！

詳しくはこちら



「インセンティブ（報奨金）制度」とは、47都道府県ごとの加入者および事業主の皆さまの取り組みを健康保険料率に反映させる制度です。

5つの指標と皆さまにお願いしたいこと

滋賀支部は
総合8位！

1 特定健診等の実施率 全国順位 14位

加入者の皆さま⇒協会けんぽの健診を毎年必ず受診しましょう。

- お勤めの方は→「生活習慣病予防健診」
- ご家族の方は→「特定健診」

事業主さま⇒協会けんぽの健診以外（事業者健診）を実施の事業所は**健診結果データを協会けんぽへ提供してください。**（40歳以上の協会けんぽ加入者分に限る）

2 特定保健指導の実施率 全国順位 16位

特定保健指導は主に保健師等が事業所訪問し実施します。事業所で特定保健指導を受けられるよう環境整備にご協力ください。

3 特定保健指導対象者の減少率 全国順位 5位

特定保健指導の対象にならないように、日頃から健康づくりを心がけましょう。

4 要治療者の医療機関受診率 全国順位 11位

事業主さまは、従業員の健診結果を把握し、血圧又は血糖値の項目で「要治療者(再検査含む)」の判定を受けた方に対し、医療機関への受診を促してください。

5 ジェネリック医薬品の使用割合 全国順位 22位

ジェネリック医薬品を希望する旨を医師や薬剤師に伝えましょう。

※全国順位は2020(令和2)年度実績に基づいた滋賀支部の全国順位です。

お問い合わせは
こちらまで

TEL 077-522-1099
受付時間/平日8:30~17:15

全国健康保険協会 滋賀支部
協会けんぽ
〒520-8513滋賀県大津市梅林1-3-10 滋賀ビル3F

ホームページからもご覧いただけます。

協会けんぽ 滋賀 検索

<https://www.kyoukaikenpo.or.jp/shibu/shiga/>

会議所のできごと

1月5日(水)

令和4年 年賀会を開催

ホテルニューオウミにおいて新春恒例の当所主催年賀会を開催しました。今回は、新型コロナウイルス感染拡大防止の観点から飲食は乾杯時の飲み物だけとし、短時間での開催となりました。当所会員のみなさまをはじめ、多数のご来賓を含む約70名の方にご参加いただき、終始和やかな雰囲気での名刺交換や歓談が行われました。



1月27日(木)

経営安定セミナー

巣ごもり消費マーケティング

家から出ない人に買ってもらう100の販促ワザ

(有)いろは 代表取締役 竹内謙礼氏をお招きし、コロナ禍の消費動向や販売促進術についてお話いただきました。会員等22名が参加し完全オンライン形式に変更し開催しました。

消費者は節約志向が非常に強く、お金を使わず楽しめることに気づき慣れており、高齢者もスマホを使いこなす状況。EC市場は激化しており、小規模店舗は、リアルとのハイブリッド戦略がよいなど、2022年のトレンド予測を交えて多くの販促ワザをお話いただきました。

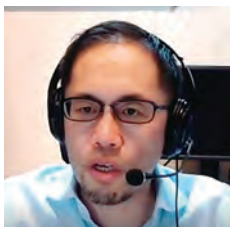

2月15日(火)

近江八幡工業クラブ新年例会

HILLTOP(株)オンライン視察会

オンライン視察会に変更し、HILLTOP株式会社 専務取締役 山本昌治氏から「楽しくなければ仕事じゃない～非常識な経営手法が企業と人を変える!～」と題し開催。会員22名が参加しました。

ITを駆使したHILLTOP SYSTEMにより、新たなものづくりへの挑戦で成長を続ける仕組みなど、利益率20%を超える中小企業の先進的な取組をお話いただき新たな気づきとヒントを得ました。

2月8日(火)

新春特別講演会

“100年企業”の事業承継

再建のための自己変革型経営

株式会社マックス 代表取締役社長 大野範子氏をお招きし、老舗企業が事業承継を機に事業転換を図り、危機を乗り越えた経験から、コロナ禍を乗り越えるヒントについてお話いただきました。会員等32名が参加し、完全オンライン形式に変更し開催しました。

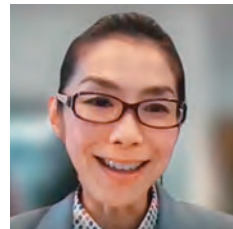

大病を克服された経験から経営危機を乗り越えるヒントを見い出され、新たな経営理念の下、事業展開を進め、業績回復を実現されたご経験や今後の展望をお話いただきました。質疑応答では、参加者から多数のご質問が出されるなど、盛会のうちに終了しました。

2月4日(金)

経営支援セミナー

ネットショップ成功の秘訣 [活用編]

売れるショップづくりと運営戦略

有限会社E-スタジオ 代表取締役 中邨登美枝氏をお招きし、オンラインショップ開設後の売上拡大を図るポイントについてお話いただきました。会員等27名が参加し、完全オンライン形式に変更し開催しました。

中小零細企業では、ブランディング戦略を目指し、SNSによるファンづくりを効果的に進めるポイントを説明。ショップページの見せ方、特に写真や動画が重要、顧客が求めるキーワードを盛り込むことが重要。「買うこと」を決めているお客様を意識したページづくりの重要性を解説されました。



2月16日(水)

進化するSNSと最新ノウハウによる実店舗集客

イーンスパイア株式会社 代表取締役 横田秀珠氏をお招きし、スマホ&SNS時代の集客・販促ノウハウについてお話いただきました。会員等30名が参加し、完全オンライン形式に変更し開催しました。



音声やショート動画の将来性、位置情報と連動させたインスタグラムの活用や、Googleビジネスプロフィールの活用によるMEO対策など、最新のSNS事情に最適化させた効果的な活用方法を詳しくご説明いただきました。

Eat Local 近江八幡
～食べよう！地元産テイクアウト～

Bakery&Café KiKi



近江八幡で大人気のパン屋「Bakery&Café KiKi」。人気ランキング上位3位は、あいさいカレーパン、カスタードクリームパン、三方あんぱん。どれも地元の食材やあんこにこだわったパンです。

あいさいカレーパンは、直売所「愛菜館」の野菜を使用。ごろっとした野菜とまろやかな辛さで、老若男女に人気です。

カスタードクリームパンは、地元の高木牧場の牛乳で作った自家製カスタードクリームがたっぷり。ふわっとなめらかで、つついもう1個食べたくなります。

三方あんぱんは、近江三方庵の和菓子職人があんぱん

用に開発したあんこが包まれています。あんこがぎゅっり入りつつ、甘さ控えめでペロリと食べてしまいます。

毎月期間限定のパンも発売。行くたびに新たなパンとの出会いがあるお店です。

住所：近江八幡市多賀町378番1
 電話番号：0748-36-1575
 営業日：月曜日・木曜日
 営業時間：9:00～17:00



地域のお店、ご存知ですか？

近江八幡商工会議所 会員事業所紹介コーナー

第155号♪



「ちゃんと」するお手伝いいたします

KBI社会保険労務士事務所



「近江八幡生まれ、近江八幡育ち」の社会保険労務士です。
 「求人を出しても連絡があまりない」「社員に有給休暇のことを聞かれてもどう答えていいのか・・・」「助成金は貰いたいけど何からすれば良いかわからない」経営者の方はお悩みがたくさんあると思います。まずはお気軽にご相談ください。

会社が「ちゃんと」すれば社員も「ちゃんと」してくれます。
 採用も「ちゃんと」できて助成金も「ちゃんと」もらえます。

メニュー例 (価格は全て税込表示)

顧問契約………月額11,000円～
 内容：入退社手続、休業手続、労災手続、その他
 労務相談
 別途：助成金申請、就業規則作成

ホームページ



LINE



所在地 近江八幡市加茂町3697-9
 電話番号 0748-26-1535
 営業時間 9:00～17:00
 定休日 土日祝



得クーポン (KBI社会保険労務士事務所)
 2022年3月1日～4月末日まで有効

「会報を見た」と言うと、おひとりさま1回限り
 どうぞ相談も初回無料 (例) 求人票診断、就業規則診断

当コーナーの掲載事業所を募集！詳しくは近江八幡商工会議所まで。



- 用紙：琵琶湖の環境保全活動を支援する寄付金付びわ湖環境ペーパー
- インキ：環境配慮型インキ(植物油インキ or ノンVOCインキ)
- 印刷：有害な廃液を排出しない水なし印刷